(中華郵政特准掛號立券之報紙)

中華民國二十年七月廿七日 THE MAN CHOU PAO 星期一 (日刊) NO.3069 (一)

滿洲報

(第三種郵便物認可大正十一年七月廿四日) 發行人 王平山 編輯人 金念曾 印刷人 金慕章

(本報價目)每月一圓三角六個月七圓二角全年十三圓八角郵費先惠郵票不收(外國除日本概加郵稅)(廣告刊費)一行十二字起碼一日每行一圓特別地位加倍長期者另議以上俱以現大洋爲本位但朝鮮臺灣日本及其他國即以日本金幣爲本位

大連市山縣通一四二番地 發行所 中日合辦 滿洲報社 電話 編輯部(長)七五一三番 經理部 四〇三三番 社長室(長)二八一四番 振替貯金口座(大連)三七二番

THE MAN CHOU PAO 142 Yamagatadori Dairen Manchuria China.

昭和六年七月廿七日

中央軍占邯鄲後 將進至石莊順德
石軍內部動搖有瓦解之勢

南路中央軍廿五日佔邯鄲預定廿六日進至石莊順德石軍內部動搖有瓦解勢(廿六日北平專電)又電劉峙軍已由邯鄲北進

東北飛機極活躍 投彈并撒傳單
在晉縣石莊順德一帶

東北飛機於廿五日飛往晉縣順德一帶投彈炸毀張部一團又該飛機在石莊順德一帶撒布告十三路軍將士書(廿六日北平專電)

東北與石友三軍 將決戰於正定
中央軍前進尚有困難說

石友三軍已急速向北進展張副司令欲牽制石軍後方已屢次急電中央軍要求積極前進中央軍已陸續開往黃河以北顧視同軍之先鋒已達彰德無奈各鐵橋均被石軍豫先拆毀且彙正值黃河水漲是故中央軍北進行軍頗感不便東北與石友三兩軍之運命決戰大約在正定附近作最大之爭鬬戰因地理上關係東北軍究能與中央軍聯合一氣對付石軍否頗屬疑問云(廿六日南京專電)

徐劉相偕回太原 亦將出兵討石
與石共同行動說係盧傳

徐永昌劉郁芬兩氏於二十五日同道返回太原其離平回晉原因傳說有二一謂徐劉將與石友三共同動作反對中央與東北側一說劉已得東北側完全諒解此次回晉整頓軍隊協同東北側討伐石友三軍依各方面推測後說爲可靠云(二十六日北平專電)

富双英已回平
報告在晉協商經過

富双英由太原回抵北平即至協和醫院晉謁副座報告與晉將領協商經過(二十六日北平電)

石部接近津浦
滄州陷於危險說

石友三軍之先鋒部隊已開抵與津浦線極接近地點滄州附近目前已追於危險之境云(廿六日北平專電)

便衣石軍到望都 擬擾東北後方
晉軍四師已抵石莊說

娘子關之山西軍四個師已進至石家莊石友三軍之便衣隊一千名進展望都刻正在計劃擾亂至東北軍後方中此外更有一千餘名石軍已向津浦線方面出動中云(廿六日上海專電)

在南口附近 英人被匪劫

旅居北平之英國人五名於二十五日早分乘自動車由北平赴八達嶺遊覽正行至南口附近突遇武裝土匪多人登時將該英人等所携之金錢物品掠去幸該英人身體未受如何傷害逃歸北平云(廿六日北平專電)

張副司令已頒發 討石友三通電
對石不敢再事寬假

保定特訊、東北軍依照預定計劃、放棄石家莊後、石友三率沈克部、已到石莊(二十三日)晨石召集各將領、假正太飯店開幹部會議、東北飛機一二兩隊聞訊、當派飛機八〇、於晨五時飛往石莊後炸、據探報、飛機到石莊後、當向正太飯店投彈、歷數十分鐘、該飯店全被炸毀、死傷人數不詳、第一軍司令部參謀處長溫念忠(二十三日)晨八時由保定乘專車赴望都前方視察各部隊、于學忠日內亦由保往前方視察、聞石莊退出後、東北軍前線部隊、集中新樂、正定僅留少數哨兵、有已放棄說

石友三部續向東進中

東北軍聯絡完成、董李兩旅已到望都、士氣甚壯、于赴前方視察期尚未定、東北飛機一二兩大隊、隊(二十三日)晨將石莊正太飯店炸毀

中央軍前鋒到磁州、沿路北進中

大津特訊、張副司令通電發出後、對石軍事已到改退爲攻之時機、前方各軍、業奉到命令、準備應戰、石部如再前進、惡戰殆將不免、王樹常昨晚由平返津、日內即出發津浦線督師、擬先到滄州、視察情形如何、再定進止

北平特訊、張副司令二十二發出時局通電、原文如次、南京中央黨部、國民政府、南京蔣主席鈞鑒、南京各院長、各部長、各委員長、各省黨部、省政府、各總司令各督辦、各總指揮各市黨部各市政府、各軍師旅長勳鑒、各機關、各法團、各報館均鑒、數月以來、迭據各方報稱、第十三路軍總指揮石友三鼓煽軍心、潛謀叛亂、於所部駐境及附近地方、張募民丁、勒派款項、擅徵給養車畜、沒收團警槍枝、擾害多端、不勝枚舉、人民呼籲日有所聞、最近謀叛行爲、更復顯著、連日沿路扣車、移動部象、掩襲附近駐軍、實行分路北犯、其先頭部隊已於號(二十日)晚進至石家莊、明日張膽、揭言將取平津、所有一切逆謀、業已證實、查該逆任寄師旅、身屬軍人、沮勉服從、是其天職、上年國軍有事、豫中全功待竟、該逆突然覬伺、抗命稱兵、準後幸荷中央寬大優容、仍予甄錄用、學良膺命、收着北方軍事、該部改隻統轄、殫竭心力、百計捬循、對於改編給餉者諸事、迭爲懇中央、偏邀鑒納、該逆亦曾指天誓日、矢志服從、文雖俱存、可資覆按、學良措置一切、無往不深體中央戒除內戰、保障統一之宏旨、處心應事、薄已厚人、海內同志、諒當共鑒、即值該逆叛貨暴露、肆行侵擾之際、猶復勉爲容忍、或飭駐防部隊、非奉最後命令、不得輕以兵戎相加、區區此心、無非惜念和平、力避戰禍、稍有一線光明之路、總思促其反省自拔迷途、以共保和平之局、詎謂該逆包藏禍心、悍然不顧、狡謀迭啓、奔突而前顯係別有肺腑、意圖顛覆黨國、試思統一告成以來建設萌芽、民生未奠、內憂外侮、紛至沓來、中央憂慮患危、興軍討赤、蔣總司令入贛之前、誓師誓股股、言猶在耳、此時甘爲戎首、寧復具有天良、綜其陰狠、恰惡顧執迷、玷辱軍人、貽羞民族匪特國法之所不容、抑亦人羣之所共棄、學良綏靖有責感化無方、中夜省循、深滋內疚、惟念守土保民、責無旁貸、目覩該逆謀危國本、殘害生靈、罪狀既明、不容再事寬假、除屢將該逆石友三叛變事實、密陳中央、業經奉令、督率諸軍、施行討伐外、刻已督飭師旅、尅日進討、同時我南路集團軍劉總司令、並已率渡河北進、將士激昂、靖亂殘逆、誓効黨國、嗣後討伐情況、再當續陳、敬布悃誠、佇祈明教、學良叩漾(二十日)副秘印

眞正愛國之要義 攘外須先安內
臥薪嘗胆隱忍自重
蔣介石告全國同胞

蔣介石總司令於二十三日發表告全國同胞通電大意如左當此進行討伐共匪之中忽接石友三叛變並兩廣軍侵入湖南江西之報告推其行動均皆與共匪有相當之運絡及受帝國主義者之嗾使且與朝鮮事件亦有因果關係蓋因彼帝國主義者深恐軍閥消滅中國完成統一藉故惹起此外交上之糾紛希制討伐共匪之進行深望我全國同胞當此國內混亂與帝國主義者互相聯合之際嚴重結束臥薪嘗膽隱忍自重勿爲他方所煽惑爲然自立俾能爲黨國雪百年之恥辱先嘗有言**攘外須先安內現時急務惟有積極將國內不良分子除去國外之侵略自易禦防**觀此即可知此次之朝鮮事作廣東事件並非無故無理而發生不然國內早期統一則對外之法權問題及不平等諸條約自必迅速解決取消而無疑議總之此時攘外必須安內乃爲眞正愛國之要義云云(二十六日南京電)

組織專門委員會 研究對日政策
國議通過即交外部辦理

據確實消息南京國民政府中央各要人對於外交當局所執中日交涉態度頗爲不滿決定組織對日外交政策研究會由各院各部推薦人員擔任該會專門委員專從事於研究對日政策只俟中央國務會通過即轉交外交部…案辦理據聞此項研究專責由立法院及監察院選出委員負之及召集會議東北方面亦派員參加云(廿六日南京專電)

國民政府內部要人鑒於外交部對日外交軟弱頗爲不滿是故多數要人間協議組織對日外交研究會已決定日內即將成立云(廿六日南京專電)

葫蘆島港工 仍在交涉中

葫蘆島通訊、查葫蘆島築港自開工以來、下層勞工、日見增多、惟荷蘭治港公司對於工人待遇、向不注意、近聞荷蘭公司由荷蘭京城新來之斯氏、鑒於港務處爲該公司待遇工人之種種不善有所指摘、經實地察看後、頗能諒解、表示歉意、曾與港務處職員開會、對於工人住房旅費等項、加以討論、現在工人醫院、工人工資、工人極力設法改善、該公司果能誠意履行、有以慰多數勞工之渴望、則非只勞工之福、實亦有利港工之前途也、惟其他重要爭執問題、均在商中、迄今尚未解決云

監視陳友仁行動 在日或有陰謀
上海市黨部請求政府

上海市國民黨部第三區鑒於陳友仁奉廣東政府命令渡日必係與日當局協商中日問題締結何項秘密條約而日本政府雖表明對於陳氏過以隣邦名士之禮難保不利用陳氏渡日機會助長中國內亂是故電請中央政府及中央黨部迅急電令駐日國民黨支部嚴重監視陳氏在日行動並要求日本政府將陳氏驅出日本國境及將其陰謀表暴於外否認其密約云(廿六日上海專電)

寧都秩序已大定 東固仍被包圍
俘擄千餘人編修路工程隊
匪區土地準備整理

南昌特訊、黨政會賑濟處長文群談、整理匪區土地方案擬設各縣農村復興委員會、解決匪區土地糾紛、大致辦法、可分二項(一)確定土地所有權、地主逃亡、契據未失、有契可驗、並經委員會證明者、土地仍歸地主(二)確定使用權、此係屬於佃戶農村復興委員會、得代地主決定使用權、交佃戶先行耕種、俟土地淸査、所有權確定後、再行交還原有地主、在淸査時期、同時辦理土地登記、於地主佃戶、衆籌併顧

又據何應欽來電、謂我軍克寧都時、斃匪千餘、俘甚衆獲槍二千、機關槍迫擊砲各三十餘、殘匪竄安福于、刻正跟追、據飛機報告、寧部殘匪、一部竄瑞金、已跟擊截獲頗多、收容所人滿爲患沙溪龍竄來殘匪、紛亂不堪飛機擲彈八枚、爆發七枚斃匪無數、汪精衞派黃洪翔勾結朱毛、助餉彈各百萬、並續派李章達宣撫、粵贛交通斷絕、又由前方解來俘擄第一批千餘人、由政訓處派員訓練、即編爲工程隊、彼修築由撫州經南豐至南城、及由新淦至樂安公路、費由行營撥發、並據俘擄談、彼輩皆係農民商民、被匪擄去者、家業悉爲赤匪毀壞、今爲大軍救出、實慶更生、蓋赤軍强令農民當前敵、違者即殺也

南京特訊、據南昌、電總部消息、孔匪被郭汝棟師窮追有由龍港蒸夏竄返贛境企圖蔣養二十二日令贛北駐軍、設計殲滅、李明瑞匪近出沒茶陵蓮花間、有進犯遂川模樣、陶廣報告、已在湘邊嚴密監視、行營頃令建廳、加工趕築、由新淦至樂安、及由撫州經南至南豐之兩路、限期完成、以利運輸、經費由行營發給

又南昌電、沙溪龍崗、養二十二日竄來殘匪數千、圖擾我閩攻東固軍後方部隊、被我飛機擲彈轟炸、斃匪甚夥寧都逃匪、大部竄瑞金、國軍猛追養廿二日在小溪殺獲潰匪一部、寧都秩序大定、十八軍正跟踪猛追、與國雩都匪軍運絡已斷、右翼竭全力猛攻興國、匪衆已全部被殲南阮殘匪、東固龍岡搜淨厚密包圍中、梗二十三日、在晨開往大批飛機助剿、

南昌又訊、四十三師師長郭華宗、騎四師長關樹人、來省謁蔣、報告進剿匪況、蔣甚嘉獎、並有指示、郭關公畢、即回前防

福州通訊、竄入閩省將樂一帶之大批共匪、初向順昌沙縣東進、陳誠各部紛紛追入閩北、將由洋口進窺延、平以中央軍孫連仲、朱紹良、共匪深入腹地、易受包圍、乃轉向閩西之淸流、歸化、寧化、連城、長汀各縣奔竄現順昌、沙縣已無匪跡、樂縣城大批共匪、亦由南口白蓮一帶、向西南之歸化縣退卻、劉和鼎已令周志群旅由順昌向將樂方面追剿、共匪西竄後、歸化、寧化、連城長汀各縣人民、紛紛逃避、永安沙縣一帶、難民數千、露天而宿、嗷嗷待哺、盧興邦電省請迅撥的欵、到地散賑、以惠災黎、盧興邦部之盧新銘旅、本駐長汀一帶長汀被匪後、盧新銘奉盧興邦命令、率所部退駐永安、汀州保衞團團長雷壽庚亦保護難民數百人、避難入永現尤溪、沙縣、永安等縣、由盧興邦自轄各部隊、分別嚴守、防務頗爲鞏固、共匪入汀後、上杭永定等縣頓起恐慌、上杭縣城現由救鄉團長鍾紹葵、積極督率團兵修葺城垣、以備固守、四十九師長張貞以所部防線過長、現集中兵力於潭平一帶、以禦共匪南下窺漳、至龍巖永定一帶防務、暫交該縣民團負責維持云

朱秘書談 陳已赴東京
黨部數代表 訪問於橫濱

滯留日本橫濱格蘭德旅館一室中之陳友仁氏據其秘書朱某稱謂已於二十五日午前十一時有東京中國國民黨支部代表數人至橫濱格蘭德旅館訪陳協議何事竟亘一時有餘云(廿六日橫濱專電)

中常會議決案
准山西省黨部開代表大會

南京二十三日下午三時電、中執會二十三日上午八時在中央黨部第一會議廳舉行第一五一次常會、出席者于右任、葉楚傖、朱培德、陳果夫、丁惟汾、列席者邵元冲王正廷陳布雷、王柏齡、陳立夫、苗培成方覺慧、余井塘、蔡元培、主席丁惟汾決議案、(一)准山西省黨部於本年九月十日召集全省代表大會、并規定該省下屆執行委員爲七人、候補五人、監察委員五人、候補二人、依省執監委員、選舉法大綱第二條四項之規定選出加倍候選人呈由中央圈定、(二)規定青島特別市黨部下屆執行委員爲五人、候補三人、監察委員三人、候補一人、(三)湖北省黨部臨時整理委員吳醒亞離職已久、改以劉文島補充、(四)陝省黨西務指導委員張文生辭職照准、以張式俊補充、(五)察哈爾黨務特派員谷毓杰辭職照准以張季春補充(六)總司令部攻城旅特別黨部籌備委員張達他調以高振鵬補充、(七)派陳蘊奇爲山東省院訓育主任、(八)任吳保豐爲中央組織部秘書、(九)推王委員柏齡出席下星期一中央紀念週報告、(十)其他

岳維峻現時 尚在匪巢說

上海特訊、漢口來人談、第三十四師師長岳維峻、刻在匪巢、倘未救出、其代理師長何振藩、於七月十三日夜深、在仙桃鎮防次、被旅長王俊傑、由私邸拖至該旅旅部、宣布罪狀、即行槍決閩彈由肺部穿出、當時尙未氣絕、復由面部橫擊一槍、而穿舌傷、始行斃命(一說並未擊斃死)王遂用全師官長名義、分電各當局、宣布何之罪狀、並派代表、分赴京漢面陳經過、武漢行營何主任、以該代師長既遭變故遂徇該師全體官長之請求、委王俊傑代理師長職權、並責成努力剿匪、以覓全功、王尙未來電遜謝云

本報今日發行 書報

東北人物志發行

啓者敝社編纂之東北人物志已告完成本書內容豐富東北時人被推入選者萬名以上張副司令及夫人于鳳至女士暨東北各省主席各要人均有序言或題跋關於地理歷史亦附有概說全書一千餘頁爲四六兩倍版皮面金文字裝璜美觀定於本月下旬向各預約者均行奉寄並即開始發賣特此聲明

滿洲報社

◇……已經裝訂成書之人物志如左……◇

(最新常備藥) 貝魯梅爾

主治 皮膚、火傷、刀傷一切、蟲刺後風刺、雀斑、筋骨痛、鼻病、齒痛、痔痛、運動競技用

定價 二十錢、三十錢、五十錢、一圓

本舖 大阪市土佐堀三 大日本除虫菊株式會社 貝魯梅爾部

滿洲代理店 日本賣藥會社

買收同樂舞台廣告

大連市西崗街一百四拾九番地有同樂舞台一座原是沈田孫徐蔡五家所創立者經理人徐香圃是也於民拾八年因日關係雙方構成訴訟迄至於今方始解決經關東廳地方法院之判決將出孫徐蔡四家所有之七股權利全歸同仁樓善堂買到手代價金票計共一萬六千有奇已於五月念九日在地方法院授受終了矣前任同樂舞台之經理人對內對外勿論有何種關係今後概不負責自舊曆六月一日起同樂舞臺新任經理人由沈善堂之選任委王伯文氏擔任此職承租演劇人山榮昌錢莊主人楊海榮及阿片組合長監少齋淸諸君之介紹並保證歸劉壽山氏繼續作業

昭和六年舊曆六月九日

大連市西崗街一六三番地 同仁樓直營同樂舞台

主人 沈善堂 經理人 王伯文 同啓

東北唯一 光明美術照相館 西洋技師 凡游諸者 留一紀念 電光攝影 須趁機會 包管滿意

全國唯一照相通信機關 東北新聞影片社 候給東北新聞照片 承攝各種電影片

瀋陽商埠十一緯路三經路口一百四十號

第九次 大連中華水上運動會

日期 中華民國二十年八月九日

地點 譚家屯大連水泳場

報名處 浪速町中華青年會

報名截期限 七月十八日起八月二日止

主催 大連中華青年會

後援 滿鐵水泳部 泰東日報社 關東報社 滿洲報社

邊業銀行廣告

本行資本國幣貳千萬圓呈由政府核准享有發行紙幣代理國庫特權專營各種存欵放欵匯兌貼現及普通商業銀行一切業務匯水利息格外克己辦事手續尤爲敏捷如持本行券作匯東三省境內各地分行一律免收匯水倘蒙賜顧無任歡迎

總行 遼寧省城大南門內路西德隆店胡同

電報掛號 九九九九

電話 總局總裁室(四五六四)營業室(四六五八) 經理室(四六五七)傳達室(四六〇七)

日本長途電話(二四五八)(三〇七三)

代兌處

天津 上海 大連 營口 安東

錦縣 四平街 新民 遼陽 吉林 長春

通遼 哈爾濱 安達 綏化 雙城 黑龍江

洮南 遼源 開原 海城 西安 山城鎮

新立屯 公主嶺 撫順 法庫 北平 昌黎

邇啓者本行發行奉天地名現大洋元角券及京津通用角券除在遼寧本總行營業時間隨時兌現外並委左列各商號代兌

遼寧省城大西門裏 商業銀行

遼寧省城大北關下頭 福勝公

倉庫 本總行設有倉庫辦理貨物押欵

大連

限令二十天以內 北崗住民搬家
現已通告者予琴海外七戶 民署規定每一坪評價六圓

滿鐵繼續事業之北崗子海岸埋立工事，自去年入結氷期後，已中止工作，直迄今日開該工事一部之北崗子土地整理事，於二十四日，已着手興工，係由包工業之奉天井上組，受滿鐵之命令於二十四日，着手於基礎工事之作業，先是大連民政署，於二十三日，曾將在北崗子整理區域內居住之于琴海外七名，呼至署內，命令該等於二十日內撤去於該區域內，對此該居住者，頗爲驚愕，於即日下午，即由代表三名，親至民署面會辛島署長，因不在未果面會，故於二十四日，再至民署，會見某係員，對於在近郊交換土地及其他各事，有所陳情，關此係員答謂，整理區域之衆屋，已預定一坪按六元之評價，支給現款，交換土地事，現在俄然之間，不易辦到，如是於二十日內，該居住者等，必須遷移他處，故皆頗感急促非常云

大連公議會 會員開總會 對於修改會章 全體概已通過

大連公議會爲修改會章，經董事會通過後，於二十五日午後三點，復行招集全體會於公議會樓上審議，出席者百三十餘名，張邵兩會長因事尚未返連，劉仙洲會長親臨會場，對於所議改修之會章，會員等概已照所定之草案審議通過，至於施行期尙待另日再行開會云

佐世保大連間 演習飛行機 廾九卅日兩

日本佐世保航空隊之水上機五架，及大村航空隊之陸上機九架，共十四架，已決定於二十九三十兩日間，實施佐世保大連間往復飛行演習，該項演習機，佐世保之水機係於二十九日上午五時出發，於同日午後三時至五時三十分頃，先後到大連港內，一方大村之陸上機，於二十九日午前五時出發，於同日午後三時至五時十分之間，先後飛抵周水子飛行場，在度夜後，於三十日即飛歸原地，其自連出發時間，佐世保機爲午前五時半，大村機於午前六時，先後出發，同日下午，即飛歸原地，更此項參加飛行機指揮官及其他等詳錄於下

△參加飛行機

佐世保航空隊（水上隊，第一飛行機隊（四式二號水上偵察機）第二飛行隊（一五式飛行艇兩隻）

大村航空隊（陸上機）第一飛行機隊（三式艦上戰鬪機）五、第二飛行機隊（一三式艦上攻擊機）四

△飛行機隊指揮官

水上機、第一隊指揮官楯石大尉（第一日）淵田大尉（第二日）第二隊指揮官篠崎大尉（第一日）佐藤大尉（第二日）

陸上機、第一隊指揮岡村大尉（第一日）生田中尉，（第二日）第二隊指揮官平本大尉（第一日）佐田大尉（第二日）

△大連基地員

佐世保航空隊、基地指揮官別府中佐（楯石大尉着連後，即交別府中佐，代指揮官職，其外基地指揮官有附桑原機關大尉，外士官七名

大村航空隊，基地指揮官佐多大尉（復航飛行機隊出發後即換由岡村大尉爲指揮官）其外基地指揮官附岡主計少尉同桑水兵曹長以下士官六名

基地員，佐世保大村兩隊共由驅逐艦兩隻（檜桃）爲基地員，兩艦於三十八日午前十時着大連港警戒艦，驅逐艦桃（並作基地員）同檜亦代作基地員）於三十日由大連港撤去云云（際）

江口副總裁 歡迎新聞界

滿鐵副總裁江口氏，於二十五日午後六時半，曾設宴於市內美濃町湖月料理店，宴請連埠各新聞雜誌社之幹員等，計被召出席者，共有三十餘名，開宴之後，首由江口副總裁，致辭問禮，繼由日日社長松山氏，代表來賓一致一場答辭，旋即賓主言歡，開懷暢飲，直迄至九時半許，始盡歡而散云

樂聲滿報戰平局

二十五日下午六時半，樂聲對滿報賽球，於中青球場，結果造成一對一之平局

山東山西丸 配運新航路

大連汽船會社所造之山東丸及山西丸兩船，將自大連經由營口香港間之配船運航表揭之定期發到時刻列後，大連香港間普通四晝夜半，乘客定員一等六人，三等十五人，一等爲洋食，三等日本人日本食，中國人中國飯，船賃往航營口又自大連起，一等金五十圓，三等二十圓，復航自香港至大連又營口，一等銀百弗，三等銀四十弗，自廣東起時一等增加十弗

瀋陽

何柱國旅奉命開拔 探照隊亦入關
飛機炸石軍有潰退勢 討逆聲中之軍事消息

東北軍自開始入關實行剿捕石逆以來告捷消息紛濱而至，茲悉東北航空隊此次猶呈特別活動，二十五日之一役石軍又被炸斃極夥，幾有棄石莊竄之勢，陣容紊亂統率無人，東北一方更爲鞏固關內之佈防計除調吉江軍入關外又調探照隊入關以備調用，茲將所探之消息誌左

東北海軍司令沈鴻烈爲鞏固津沽一帶即將各戰鬪艦開駛津沽一帶加頭塡防

駐臨榆一帶之何柱國旅業於二十五日奉命開拔完畢原因開因津浦線兵力薄弱故調該旅前往增防以備萬一東北探照隊茲奉北平行營命於二十五日架探照燈八架及軍需品運往關內趕赴前方助戰云

又據某軍事家談此次石叛實不足慮東北不用動兵只以飛機隊便可解決如現由外國購來之佛克飛機每架之戰鬪力足當石軍一師之衆共購六十架現已運至一部份日內即將飛往前線以日下論於半個月內對於石軍卒可迎及而決云

頃據交通方面消息副司令行營現以討石軍隊出發各項軍運紛繁爲便利軍運一切事務計特令北寧鐵路局在沿線適當地點設立軍運車站該路奉令特於廿四日在錦縣連山大虎山山海關北平前門等五處設立臨時軍運車站並由行營分別委派軍官負責指揮一切軍運事務云（捷）

藉喪斂財 縱警栽贓 所控雖如此 令省府澈查

東北政務委員會現據東豐縣公民王榮九呈控該縣地方法院分庭岳監督藉喪斂財縱警栽贓並種種不法暴行殃民請究辦等情政委會以所稱各節究係如何實情特於廿四日令行省政民轉飭認眞澈查秉公處辦勿稍徇袒云（捷）

不得揑造黑白 控告憲兵隊

東北憲兵司令陳興亞氏以有冤必鳴爲法律所許實究虛坐亦事理之平故呈控者必須事實具在方能受法律相當之保護乃近有無知之徒匿名揑造黑白每向上級軍署及本部呈控不曰憲兵某官長違法暴行即曰某憲兵騷擾地面一經行查不但事屬子虛即具呈姓名亦並無其人似此不負言責任意妄控之卑劣行爲殊屬非是且有損憲譽昨特據情發出佈告曉諭各屬人等凡駐在憲隊官兵如有勵索騷擾不法情事准具眞實姓名註明件體列事實據指呈控憲部嫉惡如仇定即認眞澈查依法懲辦決不袒護倘再匿名揑控派員查明應按虛坐章程從重征處以重憲譽云（捷）

東豐與鐵嶺 外交會來電 響影萬鮮事件 報告私移界石

遼寧省國民外交協會東豐分會爲萬鮮事件於箇（二十一日）電致中央外交部及外協會請嚴重向日側交涉（驥）

遼寧國民外交協會爲鐵嶺石和志案曾致函鐵嶺外交分會昨接得該分會艷日快郵代電詳述石志和案（江）

區長被控令查辦

遼寧全省清鄉總局現據昌圖縣公民費德謙呈控該縣第三區區長劉延武通匪殃民賣放要犯請派員查辦以儆貪玩而肅官箴等情該總局長以所訴各節是否屬實特於廿五日令行昌圖縣請鄉局認眞查明據實呈報以憑核奪云（捷）

商會消防隊經費

商工總會消防隊於本年上半季救火警一百零三起茲聞該隊本年度經費各項經費之統計爲現洋一萬三千六百五十七元八角一分及奉小洋七百九十三元五角云（林）

汪公使視察所得 印像極爲慘痛
財產損失金二百數十萬 鮮人暴動原因約有四項

駐日公使汪榮寶氏爲赴平晉謁副座報告此次赴鮮調查之眞像乃於二十四日晨六時由安奉車抵瀋下搭凱寧飯店稍事休息即往訪林日本駐瀋領事及留守張作相交換萬鮮案之意見茲急於赴平乃於二十六日晨午前零時四十分搭京平遼之特別快車離瀋赴平記者爲詢氏赴鮮視察之經過特走往訪茲語記者如次此次奉派調査鮮案損失所得之印像極爲慘痛華僑受難區域以平壤爲最酷當場慘遭殺戮而死者共達九十五人現已埋葬因傷在醫院治療者約百餘人陸續治癒出院者爲數頗夥迭余赴院慰問時當有七十三人但已全愈即可出院此外各處亦有死傷者惟不及平壤之多也就僑胞財產損失而言總數達日金二百四十萬元以上關於平壤鮮人暴動之原因經余調查有四一當地報紙之惡宣傳例如萬寶山事件倡言華人壓迫鮮人之慘酷甚至劓鼻挖眼斷肢剖腹等說二無智鮮民因受此種宣傳之刺激及一般游手好閒之鮮民以爲華人如此仇視鮮人非謀報復不可於是乘機蠢動一發而不可收拾三當地官憲不注意其實有二甲上級官所適鮮總督及總理新陳更迭時際後赴東京新任未展新官憲竟至無人負責乙鮮禍日適逢星期平壤署僅有二百餘警察內中大半爲鮮人四平壤無中國領事諸於上述四端遂致演出此幕慘劇殊爲痛心余赴北平見張副司令後即至南京向王部長報告後即返任云云（驥）

討伐石逆聲中 省會之公安

省會公安局長黃顯聲氏茲以東北各部軍隊陸續出發赴關內務協助防務與討伐石部所遺瀋垣防衛關係綦重且恐有不良份子及其他奸宄亂黨乘隙滋生事端擾害治安特於廿五日午後一時召集局內各科隊長並各區分局長等二十餘員在局開防務會議討論瀋垣防務及保護外僑等一切公安事項直議至四時許始散會云（捷）

農安

保衛六隊長易人

農安保衛總隊長自孫君國棟精明強幹作事認眞不但保衛治安頗盡厥職且用人以能尤極得當咸謂知人善任洵不誣也日前第六隊朱隊長因事辭職遺缺以調查員恩俊卿補允查係總隊長以前充過陸軍團長恩君充過營長俱立有戰功茲改途保衛因知恩能故委斯職將來六隊必有可觀云云

顏局員改委巡官

農安公安局前督查員顏明寬人極忠誠經驗宏富見知于金局長提陞第二分局局員未幾又與七分局局員徐維垣互相對調乃因顏君學識兼優作事認眞每到一處不但動勞卓著且有益於地方之德政不勝枚舉本邑以前議定由七月一日起實行減薪裁員其他勿論局員一律撤銷由被裁人員除送十分局每分局原有省傳習所肄業一二名外餘均未委出惟顏君作事堅忍耐勞頗可倚畀故局員雖裁即改委城一區第二分所巡官因特邀罷眷故作事較前更加勳愼以報長官知遇之隆云云

鐵嶺

侵入盜匪十餘名 擊斃事主而逃
古城子發生搶案之傳說

第八區古城子來人云現在區有匪十餘人出沒無常乃於十九日又有數匪進至張爾全家大肆強搶當場擊斃張爾合其弟張爾全耳部受傷縣府聞訊已馳派大隊長星夜往剿諒匪棵小醜不難一鼓盪平云

騰鰲堡

八區防務嚴密 劉局長檢查

騰鰲堡鎭街公安第八分局長劉煥增自入夏以來對於地方防務力加整頓先將各村常駐團丁督促完全成立現値青紗障起正是盜匪思逞之時昨特嚴飭各村常駐丁分段認眞梭巡以防匪人竄境而保閭里並一面會同本鎭自衛團總隊長王榮閣率同警團親赴各村嚴加梭巡俾匪徒銷聲絕跡而後已若是之爲警官者謂之克盡厥職誰曰不宜（久）

又大屯訊第八區公安分局長劉子榮鑑於邇來正屆青紗帳起之際一般不法之徒又行蠢動該局長日昨帶警按村親自檢查見有行跡可疑者無不大受檢驗故八區轄境內宵小潛踪匪人匿跡人民安堵若劉局長者可謂一方之保障云

復縣

擊斃一胡匪 救回兩人票 堪稱地方福星

復縣公安三區管內於本月二十日發生胡匪綁去人票案公安局長楊居安聞報是日當夜與顧大隊長立即調動隊伍星夜往剿於二十一日在島裏井字口搜剿與匪接仗當場擊斃姜姓匪人一名救回姜姓孫姓票二名聞此股胡匪共三人其餘二人潛逃無踪除飭三區應仍設卡堵緝外姜將孫人票護送歸家而姜姓家道雖不富有亦稱小康乃賞給兵士之爲力慰勞金小洋二百元以謝救命之恩而楊局長及顧大隊長屢出兵獲勝與民除害誠可謂除暴安良之長官至平山屯少匪案未得獲勝因匪人乘船於海而官方難見跡無法追緝設有官船尾隨亦必獲勝想楊顧二君眞乃我復之福星矣（辛）

伊通

軍警通宵梭巡 城防劃分五大區
人民可以高忱無憂矣

伊通城防自經縣府白縣長籌劃後民團商團相繼成立所有城內防務昨經縣府規定全城分劃五區民團三隊擔任一二三區城防商團擔任四區保衛隊擔任五區每區專責隊兵四十人通宵往來逡巡線街內則由駐防軍隊及一分局警察按段巡察而各門駐所警察每夜持發巡察計甲門至乙門每一小時換發一次往返不息自此規定施行後城防非常嚴密人民眞可謂高枕無憂矣

王監督履新 連日拜訪各界

伊通縣司法公署新任司法監督王之翰氏前由賓縣來伊於月之十六日抵邑十八日接篆視事翌日赴各法團機關作新任之拜訪以資聯絡公舘聞王監督在吉省法界多年人頗道德久著康霈令譽此番對伊通司法定有一番新建樹云

男女生回伊 由遊擊隊保護

伊通縣籍旅吉男女生學二十名均已放暑假多日例須回籍休息是以公安局劉漢卿局長聞該生回伊爲保護由公主嶺至伊通旱路上之安全計特令遊擊隊長崔丕門氏躬率領隊兵多人赴公主嶺迎接該一行男女於昨二十一日在廳隊長護衛之下安抵縣街矣

吉林

崔局長呈報視事

下九臺稅捐徵收局局長樊式如因病出缺經財政廳調委雙城稅局長崔清綸接充崔局長奉委後當即前往接事月昨呈報到廳業已接交清楚正式視事云

令各局嚴查旅店

吉林省會公安局現以時屆青紗障起夏防施行期內深恐不良份子趁間潛踪省垣遺害社會該局遂於日昨飭各分局隊嗣後對諸界內旅店客棧務須注意嚴查勿得敷衍從事致干未便各分局當即遵令嚴查以免奸人匿迹而保省垣公安云

滿溝

商團已成立 晝夜梭巡設卡

本站地處荒僻素爲外縣往來要道之街商民人等雜居甚夥時至青紗帳起胡匪蠢動強盜思逞以致商民夙興夜寐無不提防盜匪是以商務會正副會長招集各商號會議妥協現已成立該商團隊長王耀忱率同團兵每日晝則由街外梭巡查道夜則由要隘設卡輪流查街以保地方治安云云

朝陽鎭

栢山又有匪盤踞

邑南名山栢山高四十里長千餘里山路崎嶇形勢險峻素稱匪數每遇軍警痛剿股匪不支輒逃竄栢山之內爲特前月被警甲特栢山賊源剿清匪患方平現據該山附近來人說又有匪徒三十餘人盤踞該山之中云云

寶淸

寶淸李縣長返任

吉林寶淸縣長李文芳氏日前因事親身由寶來省晉謁上峰稟陳要務昨已事畢以職責綦重未便久延李縣長遂於日昨由吉啓節遞返寶淸本縣云

大賚

潘局長接任視事

本邑新任財政局長潘夢周君於七月一日到任視事接收一切事宜潘君係法政大學經濟科畢業少年老成經濟學甚有心得此次接任財政局長必有一番整頓大顯理財之道以裕地方警學各款云

海城

議決案又生波折

本縣第四屆行政會議議決之僉節經費補助十九年度超過預算之不足案如公安局庫存之廢槍及舊軍衣等項竟被上峰批駁謂此項暫不准賣等云而論者謂常此庫款支出之際商農交困金融緊張借取無門此項廢物原係地方之欸售之以彌補地方與經費並無不合之處若再待幾年則槍銹而衣糟爛時之損失更有勝於今日矣云云（青）

縣府印發選擧票

本縣縣長孫斗南以各區村所之評議員及監察員已屆改選之期特令第一科預備選擧票四萬張以便分發各區聞該科已令新華印刷局趕緊製備以免臨期悞事云

安東

僑胞收容所結束

安東自設收容所以來計有無處共計收容由鮮地被難僑胞約在三千餘人以前分別資遣回里及歸原地者已有數次之多其餘僑胞歸併於丹桂第一收容所內計有二百七十八人日昨經公安局又行資遣回島者約有二百五十名每名發給撫慰金二元其餘約有三十名候船赴天津者多每人發給撫慰金後概送客棧內又有三名產婦四名受傷較重者送存救濟院內留養云

每日繪圖紅樓夢 第五百五十二回

香月尚先生繪 （繪圖禁止轉載）

一日賈政無事，在書房中看書，簽押上呈進一封書子，外面官封，上開着鎭守海門等處總制公文一角，飛遞江西糧道衙門，賈政拆開看時，只見上寫道，金陵契好，桑梓情深，昨歲供職來都，竊喜常依座右，仰蒙雅愛，許結朱陳，至今佩德勿諼，祇因調任海疆，未敢造次奉求，衷懷歉仄，自歎無緣，今幸棨戟遙臨，快慰平生之願，正申燕賀，先蒙翰教，邊帳光生，武夫額手，雖隔重洋，尙叨樾蔭，想蒙不棄卑寒，希望蔦蘿之附，小兒已承青盼，淑媛素仰芳儀，如蒙踐約，即遣冰人，路途雖遙，一水可通，不敢云百輛之迎，敬備仙舟以俟，玆修寸幅，恭賀升祺，并求金允，臨穎不勝待命之至，世弟周瓊頓首，賈政看了，心想兒女姻緣，果然有一定的，舊年因見他就了京職，又是同鄉的人，素來相好，又見那孩子長得好，在席間原提起這件事，因未說定，也沒有與他們說起，後來他調了海疆，大家也不說了，不料我今陞任至此，他寫書來問我，看起門戶却也相當，探春到也相配，但是我並未帶家眷，只可寫字與他商議，正在躊躇，只見門上傳進一角文書，是議取到省會議事件，賈政只得收拾上省，候節度派委，一日在公館閑坐，見棹上堆着一堆字紙，賈政一一看去，見刑部一本，爲報明事，會看得金陵籍行商薛蟠，賈政便吃驚道，了不得，已經題本了，隨用心看下去，是薛蟠毆傷張三身死，串囑屍證捏供誤殺一案，賈政一拍棹道，完了，只得又看底下，是據京營節度使咨稱，緣薛蟠籍隸金陵，行過太平縣，在李家店歇宿，與店內當槽之張三，素不相認，於某年月日，薛蟠令店主備酒，邀請太平縣民吳良同飲，令當槽張三取酒，因酒不甘，薛蟠令換好酒，張三因稱酒已沽定難換，薛蟠因伊堀強，將酒照臉潑去，不期去勢甚猛，恰値張三低頭拾箸，一時失手，將酒碗擲在張三顖門，皮破血出，逾時殞命，李店主趨救不及，隨向張三之母告知，伊母張王氏往看見已身死，隨喊稟地保，赴縣呈報，前署縣詣驗，仵作將骨破一寸三分，及腰眼一傷，漏報塡格，詳府審轉，看得薛蟠，實係潑酒失手，擲碗誤傷，張三身死，將薛蟠照過失殺人，准鬪殺罪收贖等因前來，臣等細閱各犯證屍親，前後供詞不符，且査鬪毆律註云，相爭爲鬪，相打爲毆，必實無爭鬪情形，邂逅身死，方可以過失殺定擬，應令該節度審明實情，妥擬具題，今據該節度疏稱，薛蟠因張三不肯換酒，醉後拉着張三右手，先毆腰眼一拳，張三被毆回罵，薛蟠將碗擲出，致傷顖門深重，骨碎腦破，立時殞命，是張三之死，實薛蟠以酒碗砸傷深重致死，自應以薛蟠擬抵，將薛蟠依鬪殺律，擬絞監候，吳良擬以杖徒，承審不實之府州縣應請，以下註着此稿未完，賈政因薛姨媽之託，曾託過知縣，若請旨革審起來，牽連着自己好不放心，即將下一本開看，偏又不是，只好翻來覆去，將報看完，終沒有接這一本的，心中狐疑不定，更加害怕起來，正在納悶，只見李十兒進來請老爺到官廳伺候去，大人衙門，已經打了二鼓了，賈政只是發怔，沒有聽見，李十兒又請了一遍，賈政道，這便怎麼處，李十兒道，老爺有什麼心事，賈政將看報之事，說了一遍，李十兒道，老爺放心，若是部裏這麼辦了，還算便宜薛大爺呢，奴才在京的時候，聽見薛大爺在店裏，叫了好些媳婦，都喝醉了生事，直把個當槽兒■，活活打死了，奴才聽見不但託了知縣，還求璉二爺去花了好些錢，各衙門打通了，纔提的，不知道怎麼部裏沒有弄明白，如今就是鬧破了，也是官官相護的，不過認個承審不實，革職處分罷，那裏還肯認得銀子聽情呢，老爺不用想，等奴才再打聽罷，不要誤了上司的事，賈政道，你們那裏知道，只可惜那知縣，聽了一個情，把這個官都丟了，還不知道有罪沒有呢，李十兒道，如今想他也無益，外頭伺候着好半天了，請老爺就去罷，賈政不知節度傳辦何事，且聽下回分解

德國淋濁斷根特效聖藥

梅毒剋星

六小時奏效 一星期斷根

全世界名醫公認的唯一淋濁特效藥 專治一切手術注射不見奏效的重症 功效靈速準確遠勝一般普通淋濁藥 現在全世界上還沒有這樣進步的製劑

一、奏效神速：成分高貴。效驗神速。富有利尿。鎭痛。殺菌。消毒。收斂。防腐等特效。一經服下。尿道之刺痛。立即消除。分泌之膿汁。漸見減稀。種種痛苦。均無形消滅矣

二、藥力顯著：服藥六小時後。小便即變藍色。此種藍色。完全由於藥力奏其清尿殺菌之效用。與市上各藥之利用色素者絕不相同。若用顯微鏡檢視小便。即可見無數已死之淋濁菌存於其間也。

三、照常生育：藥性純正和平。服之毫無副作用。絕對不致發生障害胃腸。刺激腎臟等弊。且病愈後能照常生育。絕無妨礙。

四、永遠斷根：殺菌力特大。爲任何藥物所不及。即多年不治屢藥無效之老白濁。服之無不藥到病除。病愈後永遠斷根不發。

五、手續簡捷：無手術注射之痛苦與麻煩。而功效之靈速則過之。

▲每盒二元五角 函購寄費加一

▲梅濁剋星實驗說明書函索即寄

上海白克路六五六號 柯爾登洋行 獨家經理

奉天十一緯路第七十三號 哈爾濱道外正陽四道街口 柯爾登洋行

全世界各埠各大藥房均有出售

本社電話

編輯部（長）七五一三番
經理部（長）四〇三四番
社長室（長）二一八一四番

三那星

結核菌之構造圖

徽菌之本體　肥液　脂肪性皮膜　蠟性皮膜

肺病患者之肺臟

最新發明肺癆病特效藥 功能溶解蠟質殺盡癆菌

肺癆病特效藥 三那星出世

▲從前死於肺癆病的都是冤枉死

▲目前正患肺癆病的都可以不死

◎三那星治一二期肺癆病……有藥到病除之功

◎三那星治第三期肺癆病……有起死回生之力

◎數千年來名醫不能解決的難症……有了解決

三那星治肺癆病不難治……

三那星非奇藥……

肺癆病係由一種結核菌侵入人體所致，此菌在保障之處，生存極難，普通藥物不能消滅之。三那星具抗酸性之藥力，能溶解肺癆菌之蠟質，使菌失其保障，無從滋生，破壞結節，功效立見。

奉送最新肺病療養指導書 報告書三那星實驗 函索立即寄贈

上海仁記路三十五號 美商愛世開洋行 獨家經理

奉天十一緯路七十三號 哈爾濱道外正陽四道街口 美商愛世開洋行

▲每瓶售上海大洋十元 各埠藥房均有出售

小友樂園

小友新聞

△火車上的學堂　坎那大政府、對於兒童教育異常注意、他們以爲兒童們要是不能上學去、那麼學堂就該去遷就他們、移樽就教他們抱定了這個宗旨、便毅然決然的實行其事、在恩太利哇省好幾處地方的人民、大半是以採木爲營生的、他們帶着家屬、往來採大、決不能久居在一個地方、因此他們的子弟、也決不能投入尋常的學堂中去讀書　教育當局異想天開、特地利用火車作爲學堂、在車中裝了書案和座位、像課堂一般模樣、就在六百英里約長鐵路上往來行駛、一路招集兒童們上車讀書、雖因區域廣大、時間有限、每一個兒童、決不能天天上學、但是多少也受了一些相當的教育

△北平將設兒童公園　北平市政府、預備建設若干處兒童公園、兒童公園的功用、在使兒童得正當的遊戲場所、吸收良好的空氣、免得在鬧市之中、沾染着市井的惡習、學得種種不良的習慣　實在與社會教育有很大的裨益、因此北平市政當局已經決定積極籌備建設、務在最短期內使得此項兒童公園實現、聞北平工務局長汪申預備將北平市分內城六區外城五區、共計十一區、現在正勘擇適中地點、俟籌備完後、即可着手建設云

怎樣利用暑假

高級十四歲

著假、我們按照這個名詞來解釋、便是、當着炎暑的節季中、學校給我們一個長時期的休息日、但是、我們果眞要照這個解釋在家裏盡情的休息游樂、那却是大錯、並且把自己的學業也都荒廢」所以我們要利用這個放假期間、把舊的功課加一番的溫習、把新的功課下學期作一番的預備、至於利用暑假的方法、或入暑期補習學校、或請家長教授其收効最大、而最有興趣的、莫若於邀集同學中成績優良者數人共同研究、其時間以淸晨及下午爲最相宜、其地點或輪流在各人家庭裏舉行、或擇一淸靜幽涼的樹陰、聚論、這樣不但有益學業、而且有益身心、這是多麼有趣、而值得我們利用和努力的暑假呵、願我們諸位朋友們、快點起來提倡和利用吧

謎語徵答揭曉

（營口大昌 但孫德元）

諸位親愛的小朋友們、我上期所作的十則謎語、粗陋不堪、獻於樂園的裡面、承諸位之歡迎、來函紛紛不絕、可見諸位小友們的精神、十分踴躍、皆有爭先恐後之意而所猜的一字不差、正是（大中華雙錢國貨膠皮鞋）十個字、令我非常的欽佩、惟來函叁百餘件、內中有早有晚、很薄的贈品、已被先五名所得、於禮拜三隨郵寄上了、不知有未收到、話你給我來一回信吧、其餘之猜中者太多、未克逐錄芳名、請你們諸位原諒原諒我吧、再談幷祝你們的暑安　得獎五名列左

頭名　大連　程彥一
二名　瓦房店　袁福貞
三名　本埠　劉振聲
四名　大連　張季德
五名　本埠　王承先

早晨

（初四年郭素蘭）

天漸漸的亮了我就起來、開窗一望看見那天邊的幾點殘星還微々的照曜、兩旁的電燈、也兀自立着盡他的職務、這時候除了幾處雞聲以外、只有幾隻鳥兒在樹上唧々的叫着、但是人們都還在寂靜的睡他甜蜜的覺、忽然一陣微風吹過把窗前的柳樹吹得顫動起來、好像和我點首着的說、你起來的很早啊、一母親喚我、我還才離開了窗洗了臉漱了口、就上學去了

暑假裡作些什麼

（郭光訓）

暑假裏作些什麼、這個問題、我曾和幾個同學討論過、現在、我把我的一點意思寫下來、做諸位小朋友一個小小參考吧

早晨六時起、嗽口、洗面、等事作畢、就溫筆算和英語因爲、早晨人的腦筋淸楚、溫筆算和英語最合宜、中間稍作些運動、但不可作激烈的運動、因爲、作完激烈運動、再念書就不行了、早飯後、練習投稿、也是溫習作文、以後休息、再隨便溫些書、太陽沒後、再作點運動我們家裏地方不大、決不能作足籃球的遊戲、據我看、最好作乒乓球的遊戲、這種遊戲、不但使我們運動、並能表現個人的智力、同時也能增加個人的智力、晚上看些有益的書籍、和報紙、以九時或十時睡眠爲宜　諸位小朋友們、你們暑假裏作些什麼

薔薇　中青小學校初級二年生袁玉香女士繪

夏日可畏

（朱國雄年十三歲）

我放暑假了、在我母親房中、早晚不寫字、即溫課、房很高大、室又淸潔、天當正午、火傘高張、雖有冰箱電扇、伏案寫字之時、還是流汗、衆小朋友們、在高樓大厦之中、還是覺着如此之熱、試看路上拉車、肩擔的人、當這夏日可畏的時、他熱又怎麼當呢、小朋友呀、我們趁年小之時、若不用心讀書、覺貪玩耍、將來也恐作拉車肩擔的人、可畏呀、可畏呀

可愛的花園

（大連于麗書初二）

一天星期日、父親領着我和我的姐姐同到電汽花園裏遊玩、園子裏有許多的花草和樹木、假山下邊的洞中、還有許多的走獸、許多的小孩子、在那打秋千、走滑橋也有很多的人在水池子旁邊釣魚游泳、園裏的設置、整潔幽雅、景緻實在好遊以所很人多、我們遊了一周、非常快活我和父親說、這確是一個可愛的花園

會兒有個賣菜的人、拉着車子走過我想他的身體雖勞、他的人格很高、因爲他是自食其力、他眞是一個好國民我正在凝思着、忽然聽着

冰的自述

（唐少珍）

我是一塊結晶品、我是被人家在冰窖打出來的、我的功用很大、可是害處也不小我在夏天人家的冰箱裏替人家、使菜、魚肉水果等物、不至於腐爛、也供給人攪冰淩、但是我做出的東西都很好吃、我本身却不能吃人家吃了、就要鬧肚子、有時我在河裏阻着船不能進行人家就來開鑿、我痛的我亂跳亂滾、有時人見我凍了、就在我上面亂跑、一不留神就掉下水裏去、諸位、我的功用也大、害處也不小呵

小友的書札

劉胡季三位是中華青年會的女選手、他們已經很有點名氣、體育上的成績、是大家知道的、同時他們並能很用心工課的、成績也很好、絕沒有因爲練習運動、拋棄讀書的弊病、他們可謂已經有文武兼全的基礎了、但是她們的年紀、現在都在十五六歲之譜、還是活潑的小友時代茲將他們的作品、登載於後小朋友們必定很喜歡看罷！

給同學的一封信

（大連中青 劉娥皇）

親愛的素妹！自從分別我是十分的想念、分別一天就像分別一個多月似的！無怪古人有言「一日不見如三秋」近來你的身體好嗎？我在這假期中得着一個很好的機會、就是每天午前和幾個同學們在分校補習功課、像算術啦、英文啦、國語啦、都重溫習一番、到午後還去練習田徑賽、和水泳運動、因爲我想在田徑作點成績、預備到全運走一遭立志如此、能不能達到目的還說不一定、天氣近日熱得非常、你假中的生活怎樣呢？可以告訴我嗎？再談

祝你
精神愉快
學業進步
姊劉娥皇白

其二

（胡素芝）

文瑜妹！前幾天你給我的信、已經接到了、因爲我太懶了！沒能即時給你回信、很是對不起的　回想我們在碼頭分別、距離現在已經兩個星期了！我想你在這兩個星期中、一定能得到很相當的學問和知識我呢不過是在這裏、空費光陰而已、眞是慚愧　文瑜妹、你不是問我到那裏去升學嗎？現在還沒有一定的目標、如果升學的時候必定寫信告訴你、唉！我們現在相隔兩地、彼此不能見面、只有拿信來談話、只請你常給我來信、把貴處的新聞多多告訴一些、增我的見聞好嗎？我現在還要練習算術、不能多寫了！再談吧！

其三

（季鳳英）

親愛的淑蓮姊　近來你好嗎？暑假一別、轉眼十餘日、我想到妹家玩、可是我因爲父母不許可就沒能如願、蓮姊你若是肯到妹家那就好了、我的家非常寬敞、讀書寫字很方便、你贊成不？請你給我一個回信！

祝你身體平安
你的同學妹鳳英白

此圖中央二人其一手抱獎盃者爲劉娥皇又其一爲胡素芝胡之左爲季鳳英劉之右爲冶晴昧蓄在大連中華運動會接力優勝後所攝也

上海 韓奇逢黑鷄白鳳丸

黑鷄白鳳丸主治功效經血不調、或久患小產、腹內塊病者、及夜不安眠、睡多夜夢者、行經血色不正、或有瘀塊黑因生氣或紅者、氣虛虧血咳嗽痰喘者、時愈時犯如同、邪病患因經血各病房事、所傷以致崩漏者、結婚數年從未生育、能生子百發百中服之、效力絕大、萬試萬靈、雖老婦服之亦久不孕育子宮寒冷速服此藥百發百中有立帶以湯滌雪之效購服一試其效力使知定價每打五十元每盒五圓可也外埠購買直接向各分公司 發總行上海四馬路中和里韓奇逢藥房無限公司 哈爾濱道外萬國車票房隔壁韓奇逢藥房無限公司 遼寧路馬灣大紅樓西頭韓奇逢藥房無限公司

婦女靈藥 女界福
主治婦女一切諸症強身補氣血神效 詳細說明函索即寄▲各埠皆有出售
招募各地代理店函商即覆 大連德記全棧大藥房總發行
女界福營口總代理店和發藥棧興茂義保興長

德泰紬緞莊
薰風拂面 炎日當頭 諸君若備 最考究之 夏季衣料 請到大連奧町
新到時式紗綾綢花嗶嘰凡賜蒙顧無任歡迎
電話長五二八二番 七四五五

住宅出售特別廉價
茲有西式樓房一處坐落大黑町一六二番衛生暖汽俱全現擬廉價出讓要者逕往該房郭君接洽可也

耳鼻咽喉科、小兒科、專門 渡邊醫院
大連市浪速町電車停留所前（大連檢番鄰） 電話 五六六六番

牙痛藥餅 生乳藥餅
●最新發明牙痛靈藥 主治諸般牙痛五分鐘立刻斷根永不再犯空前絕後百發百中之神奇靈藥
●第一生乳神藥 主治產婦乳汁不通乳汁不足滴點全無服此藥十分鐘後乳來如湧泉功效神速萬應萬靈
大連德記全棧大藥房代理各埠皆有代售

大連同和裕新立首都分號廣告
敝號辦理國內外滙兌存放各種款項曆有年所信用昭著久爲各界人士所嘉許現爲調劑金融應付首都需要起見特在城內金沙井通滙莊內安設開始營業如蒙惠顧無任歡迎茲將敝號通滙各地點開列於後
總號 河南新鄉縣
分號 開封 鄭州 衛輝 道口 封邱 焦作 博愛 彰德 北平 天津
辦事處 順德 濟南 徐州 蚌埠 宿州 新浦 南京 上海 漢口 大連 臨清
代辦處 石家莊 洛陽 歸德 漯河 許昌 正陽關 陝州 晉城 亳州 青島 保定 無錫 蕪湖 安慶 修武
大連西崗久壽街三十六番地 電話長七四八七 電報掛號六七九一

東北交通委員會材料購辦委員會招標廣告
本會現辦交通委員會核准標購交通材斯茲將購置機關材料名稱數量等項列表於左凡願承辦者希即先期來會登記領取標單並索閱詳章其已登記者即派員領取或函索標單爲荷

購置機關	材料名稱	數量	開標日期	交貨地點
四洮路	車床刨床磨刀機剪衝機扇風機等	二十種	七月卅一日下午三時	
同	螺栓螺帽鋼軌等	二十二種	八月十二日下午三時	
哈爾濱電話局	直流發電機	壹部	八月三日	
四洮路局	一等枕木	六萬根	八月五日	
長春電話局	電纜	二千尺	八月十一日下午三時	
洮昂路	枕木道釘枕木等	十七種	八月五日下午三時	

會址 遼寧東北交通委員會

請服 山得爾彌地 淋濁腫痛

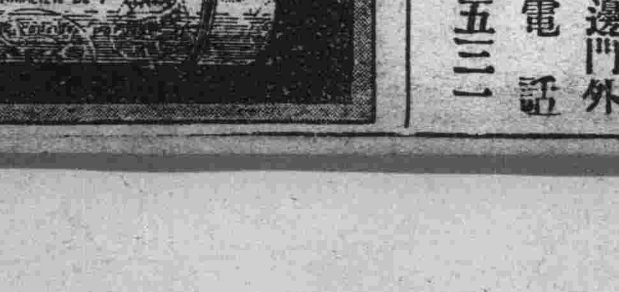

淋濁之病既腫且痛最爲危險忽而不治固不能治不除根更不可法國彌地獨家精製之山得爾彌地藥丸歐美各國名醫一致稱許爲淋濁聖藥者何也因其成分極精效劾極速無論病症久暫腫痛輕重初服每點鐘一丸歷兩日夜不息即可痛除腫退濁止淋通以後五天每日服四丸保可除根不發購顧諸君務請認明每丸之上印有MIDY爲記庶免受欺
注意 服藥期中宜節勞靜養忌進燥熱食物尤須戒絕房事
全國各地中西藥房均有出售
上海江西路三六七號華商新華行獨家經理

請看

最新式最廉價的老牌道濟長途載重汽車
能載重四千磅
馬力最大 速度最快 載重最多 工作最佳 壽命最長 式樣最新 零件最全 定價最廉
本行駐瀋辦事處大西邊門外 電話 四五三一
美商公懋洋行謹啓 總行天津法租界二號路 分行北平 瀋陽 大連 青島 哈爾濱 濟南

馮庸大學招生 簡章函索郵寄
（一）工學院 機械系 土木系　法學院 政治系 法律系　文學院 教育系 國學系　體育專修科　各招第一年級男女生一班
中學部 高中第一年級男女生一班 高初中第二年級編級生
（二）資格 考大學者須高級中學畢業或已立案私立高中畢業者
（三）報名 六月十日至八月十日 地址 瀋陽馮庸大學
（四）考期 八月十五十六兩日
（五）考試地址 瀋陽、北平、上海、哈爾濱

上海大戲院 新設電話二二五四七
今日放映
空前絕後警世奇情佳片
天一公司最近名貴傑作
人獸關頭
導演王元龍 主演張美玉
外有極多男女明星合演
下期準映「戀愛與義務」香艷愛情巨片 阮玲玉主演 聯華公司出品
不日有十多餘名美女歌舞音樂新劇團登台獻技

西崗 世界大戲院
陽曆七月廿六日 放映五日
神奇幻景滑稽佳片
二集滬公汗俠
較一集勝强百倍
下期正演 勇士救美記 明星出品

此眞乃意外

松旭齋天華平利一行（美人甚多）

在納涼園開演、演劇全部嶄新小劇、大魔術、小曲、劇法、跳舞、音樂、風流跳舞

入場料

大衆座 小洋四角

童子 小洋貳角

自陽曆二十六日 每晚六點半鐘開演

星期六及星期日 盡次開演

常盤橋畔納涼園側

新智識

周公館中、向不知何謂調味粉、自新雇之女僕王媽來後、即勸主人購用味之素、試之、菜肴果得異味、於是合家每飯不能忘此調味粉矣

廚房要品

味の素

（味之素）

C—250

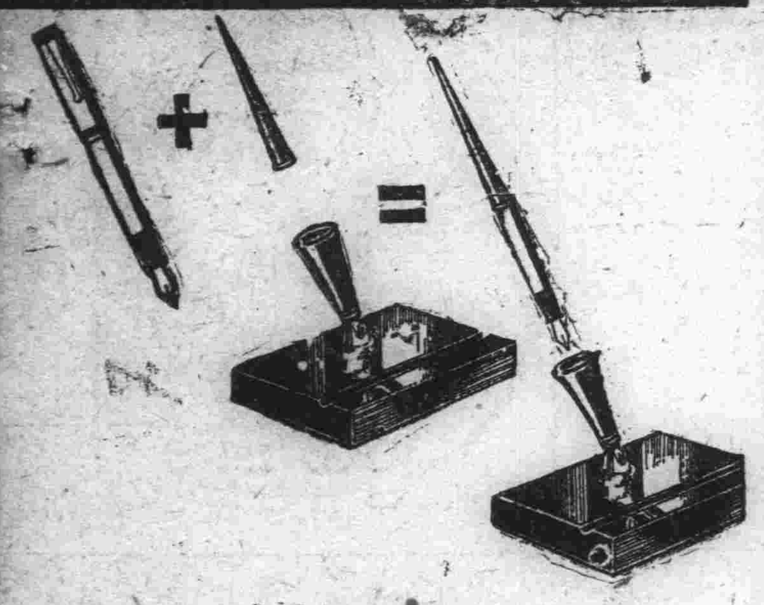

派克自來水筆

有雙倍價值

凡屬派克自來水筆、現在均可改裝案頭用筆、即夾袋筆與案頭筆可以隨意變換、一筆兩用、已備有派克筆者、衹須另購筆座、（筆桿隨座附送）即能變成完善之案頭用筆、而購案頭用筆者、附贈筆套、費一筆之值、得二筆之用、惟派克筆有此貢獻、至筆尖書寫流利、不費腕力、儲墨量大、較他筆多百分之十七有奇、及筆管質輕、永不破損、尤其特點、

各處高等文具商店均有出售

上海廣東路三號怡昌洋行獨家經理

C5—31

譚君聘生肖影

此乃我最偉大之二友也

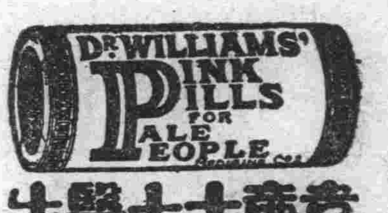

韋廉士大醫生紅色補丸

韋廉士紅色補丸愈彼多年不瘳之胃疾

消化病之原因不一如室內過勞缺少運動對於事業或家務常抱隱憂等等皆是但無論其原因爲何而根治消化病之法則惟一其法維何蓋即補血清血是也因消化器官之健全端賴稠潔之血液明乎此則韋廉士紅色補丸根治譚君聘生消化痼疾之祕奧思過半矣蓋此丸乃補血清血造血之無上靈丹也譚君原籍廣東高明縣現任星架坡南橋道九十九號大豐金鋪職員其來書云『鄙人前患消化重病飯後胃部劇痛遂致食不下咽寢不安枕如是數月諸藥無效心甚憂之最後試服韋廉士紅色補丸痛乃稍減繼續服用疾竟霍然今則身體甚佳所食各物均易消化矣韋廉士紅色補丸各藥房均有出售或直向上海江西路四五一號韋廉士藥局函購

清導丸愈彼便秘

譚君聘生除胃疾外且患便秘夫便祕之爲病似輕而實重患者多忽而不治或治之以劇烈瀉劑而愈甚此皆不妥宜學譚君治以和平神効之清導丸譚君云『予患便秘大解困難頭痛食減嗣因友介紹吞服清導丸數劑方得便順神清頭痛痊愈』清導丸售處同上

特別警告

以身體健康之重要而欲節省數毫洋殊爲不智敬乞遐邇經售家以影射紅丸兜售稱其「價賤而效相同」者妄語也愼勿置信必須堅持韋廉士醫生紅色補丸眞正去病强身之靈藥爲要

日射百度之溽暑
返照白熱之閃光

此時試用懷中藥仁丹

暑熱不知不覺 心身爽快

疲勞不知不覺 神氣敦發

仁丹能開胃健腸並治食傷中暑頭痛目眩預防惡疫於未然

主效 中暑傷寒 水土不服 猝倒昏迷 腹痛吐瀉 頭痛目眩 酒醉船暈 食積不消 時行疫疾

種別	
小包	裝二十粒
中包	裝六十粒
特別包	裝三百二十粒
帶盒大包	裝四百二十粒

格言 良醫常治無病之病故無病（淮南子）

(中華郵政特准掛號立券之報紙)　(大正十一年七月廿四日第三種郵便物認可)

(隨報奉贈)

滿洲報星期副刊

大連市山縣通一四二
發行所
中日合辦 滿洲報社
昭和六年七月二十七日

夏的海濱

現在天氣炎熱，不向火面向水的時候又來到了，因爲去年全運出了一個史興隆、在我們貴國，遂頗負游泳之盛名的大連，星浦虎灘夏河黑礁等處的海水浴場，男々女々，已經紛集海濱，有的求水上的快樂，有的謀游泳的鍛鍊，一時寂寞的海畔，頓形鬧熱，此種情形，年々如故，水上健兒，宜其輩出，然初次泅水的人，總不免因不會泅泳、先要灌幾回海水的，經過此一階段，方可進步，若能更加以有恆的努力，水上技能的成功，乃有希望，而身體的健强，亦可因而獲得矣。

吾由此聯想，水與火二者，每相提並論，現在人們既利用水，作泅泳運動，當玆科學昌明，發明日多，將來能利用火，作火上運動，未必不在意中，曾憶有人於地上燃燒薪炭，火勢熊々，人無敢近，此人乃謂如有人自火上走過，必可無恙，膽壯者走過之，果如其言，觀乎此，則世將有火上運動之可能，其說可益信也。

吾又聞物理家言，同類相排，異類相吸，火之爲物，既最能生熱了，此炎熱季候倘復濟之以火，双方並熱，或亦有同類相排之効，而凉爽頓生乎。

苦熱無俚，忽作此想，然仍不覺凉爽，或亦徒々空想而未實行歟。

(左)吉林城北曉景

(上)大連運動場水泳池

大連黑石礁海水浴場

(左)大連星個浦海水浴場

天津市政府歡宴第十五屆華北運動會全體選手（一）事界代表張揚五君（二）市府代表部秘書長

遼寧迫擊砲廠製造之國產汽車第一輛完成（車中爲該廠々長李宜春君）

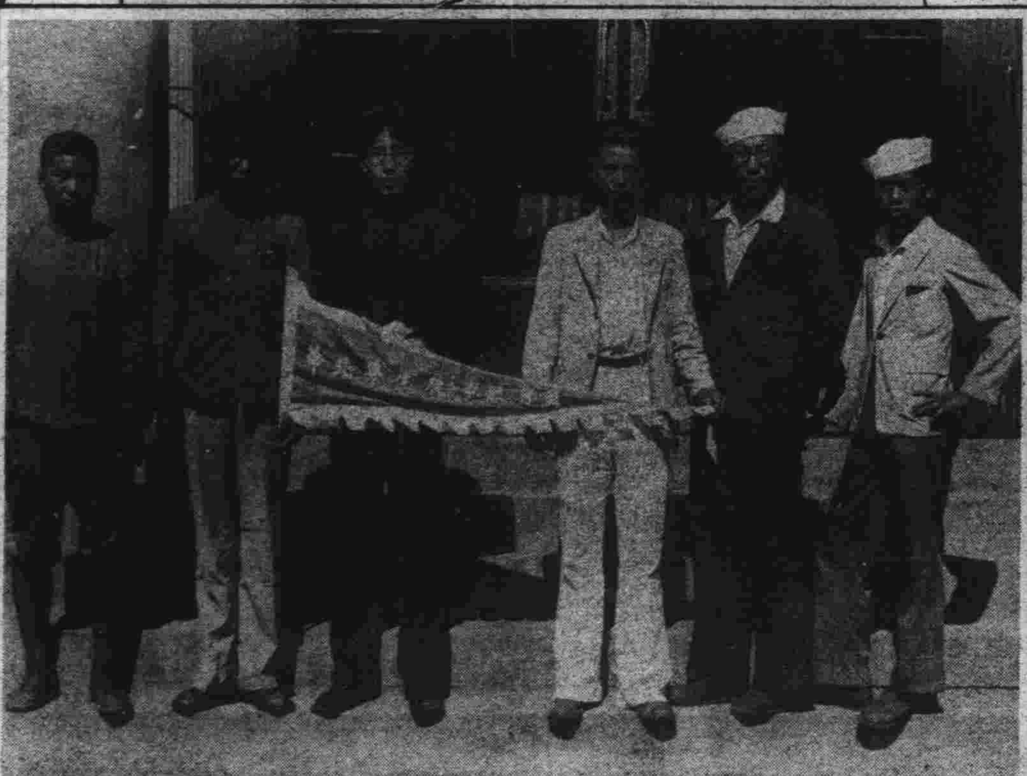
(下)華北學生徒步旅行團一行

本報記者譚岐山之公子英凱三歲造像

乾坤在握

東亞印刷株式會社印刷

發行人 王平山　編輯人 金念曾　印刷人 金慕韋

（隨報奉贈）

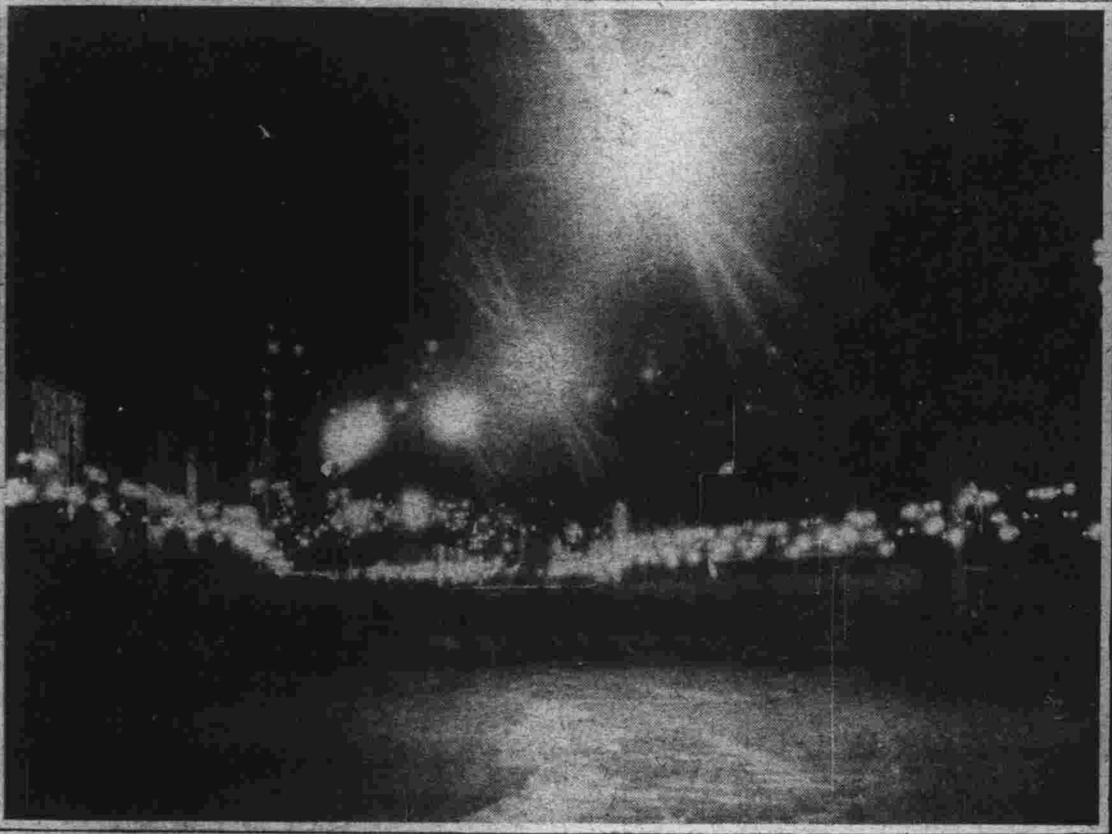

（上）天津法商慶祝共和紀念週夜景

（下）大連中華陸上運動大會女子組優勝之大連中華青年會女子選手（純光攝）

遠征日本凱旋之兩江女子體育學校籃球隊

薛鳳蓮女士（遼寧同澤女中學生）

草澤雄風

老友陳德麟君之外孫宋奇翔小友生甫四月已能呀呀學語身體肥壯如在一歲以上詢奇兒也（曾記）

大連工華足球隊成立紀念（純光攝）

（左）大連尚武學校武術師生（純光攝）

（右）大連名花雙鳳校書

三友製版所製版